EC

ESSÊNCIA CRISTÃ

ARAÇATUBA / SP

EDITOR: PEDRO CÉSAR ALVES

- - ARAÇATUBA - SP (BRASIL), 20 DE DEZEMBRO DE 2023 - ANO III - Nº 21 - -

www.aracatubaeregiao.com.br - visite nosso site!

1º SORTEIO / 2023

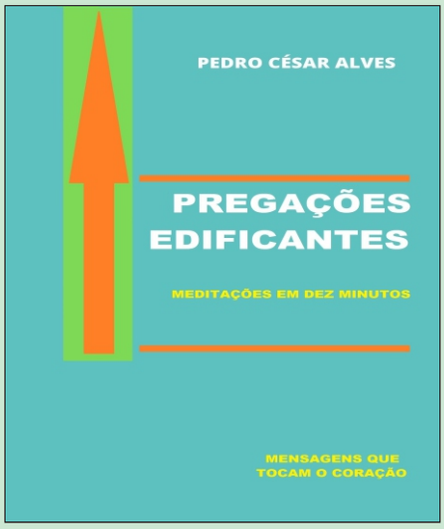

Folhetim 'Essência Cristã' e Folhetim 'Araçatuba e Região'

- Resultado do 1º Sorteio -

obra: 'Pregações Edificantes'

PÁGINA 05

Reserve um tempo diário para ler / estudar as Escrituras Bíblicas. Mesmo que seja pouco tempo - mas será valioso para sua Vida de Espiritualidade.

NESTA EDIÇÃO

Editorial..... p 02
A Leitura Bíblica..... p 02
Prisão Religiosa..... p 03
O Meu Mestre..... p 04
Os Demônios..... p 04
Nascemos Ateu..... p 05
Sorteio..... p 05
Pequenas Coisas..... p 06
Eu devia ter Vivido mais..... p 06
Calendário - Redes Sociais..... p 07
Você pode ajustar as velas!..... p 08
Espiritualidade Necessária..... p 09
Os Ciclos que a Vida Oferece... p 10
Sonhos Concretizados..... p 11
Então é Natal..... p 11
Valer a Pena..... p 12
Hipocrisia..... p 12
Poemas que Tocam..... p 13
Preparando para o Reino..... p 14

PRISÃO RELIGIOSA

Há tempos venho pesquisando, estudando '*algo a mais do que me ensinaram sobre religião*'. E como estudar é pesquisar, cada dia se aprende mais, cada dia formamos novos conceitos – e aqui estou eu a falar sobre...

PÁGINA 03

SENDO CRISTÃO

Muitos podem achar que sou '*nada normal*' - até ai tudo bem, mas... Não sou mais evangélico, *sou cristão*. O cristão fala de Cristo e não de instituições religiosas (empresas que, em sua maioria, visam lucro através do dízimo!). Cristão fala do Evangelho puro, sem distorções... fala da Bíblia que contém a Palavra de Deus. Nascemos ateu, nos deram um religiosidade, porém me converti: agora sou cristão (e não evangélico, como me ensinaram). Estudo a Bíblia - que contém histórias e mais histórias, mas que também contém a história de Cristo / vou bem menos a cultos. Logo, diga o que quiseres sobre este que observas, pois ser eu... **somente eu consigo ser!**

- por Prof. Me. Pedro César Alves

ESPIRITUALIDADE NECESSÁRIA

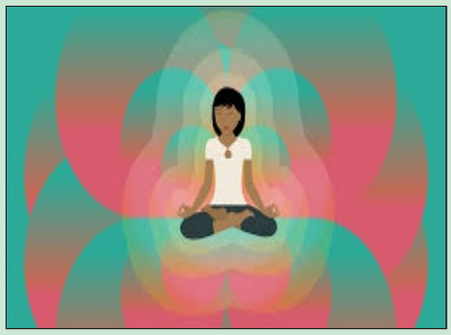

PÁGINA 09

PERIODICIDADE 'ESSÊNCIA CRISTÃ'

EDIÇÃO Nº 22 - 13/01/2024
EDIÇÃO Nº 23 - 10/02/2024
EDIÇÃO Nº 24 - 09/03/2024
EDIÇÃO Nº 25 - 13/04/2024

MENSAGEM DE FÉ E ESPERANÇA

ROMANOS, 15:13

13 '*Ora o Deus de esperança vos encha de todo o gozo e paz em crença, para que abundeis em esperança pela virtude do Espírito Santo*.' - de que mais precisamos?

Alegria: passe tempo com pessoas que ama, faça coisas que você gosta, ajude os outros, seja grato pelas coisas boas que tem.

Paz: pratique a meditação ou a oração, passe tempo na natureza, reserve um tempo para relaxar e se desligar do estresse, perdoe aqueles que te ofenderam.

Esperança: leia a Bíblia ou livros inspiradores, converse com pessoas positivas e esperançosas, visualize um futuro melhor para você e para o mundo, adote um propósito ou missão para sua vida.

EDITORIAL

www.aracatubaeregiao.com.br

Nesta Edição continuo a fazer o convite a uma breve reflexão: *sobre a importância dos estudos*. Se você ainda não está estudando, comece hoje mesmo; se você já está estudando, continue se esforçando e não desista dos seus sonhos.

O estudo é uma jornada que vale a pena ser percorrida. Através do estudo, você pode construir um futuro melhor para si mesmo e para a sociedade. Lembrando, ainda, que os estudos são essenciais para o desenvolvimento pessoal e profissional de qualquer indivíduo. Através do estudo, é possível adquirir conhecimento, habilidades e competências que serão fundamentais para o sucesso na vida.

No âmbito pessoal, os estudos permitem que o indivíduo se desenvolva intelectualmente, ampliando seu repertório cultural e seu senso crítico. Além disso, o estudo contribui para a formação de uma personalidade forte e resiliente.

No âmbito profissional, os estudos abrem portas para o mercado de trabalho. No âmbito espiritual: *traz esclarecimentos*! Portanto, é importante que todos os indivíduos valorizem os estudos e se esforcem para aprender sempre mais.

O estudo é um investimento que vale a pena, pois é capaz de transformar a vida das pessoas.

A paz a todos!

Prof. Me. Pedro César Alves

EDITOR

PEDRO CÉSAR ALVES

MTE Nº 71.527-SP / (18) 99114-0884

Prof de L. Port / Literatura / Redação;
Pós-Graduado em: Pedagogia, Gestão Educacional, Lit. Brasileira, Lit. Africana-Indígena-Latina, Gestão de Bibliotecas Públicas;
Pastor, Me. Teologia / Doutorando em Teologia, Capelão, Músico; Escritor e Jornalista.

COEDITORA

ELIANA MARQUES RIBEIRO

Profª de L. Port / Pedagoga / Int. Libras;
Pós-Graduada em: L. Port. Redação e Oratória, Docência do Ensino de Letras - Inglês, Educ. Infantil Anos Iniciais Neuropsicopedagogia, Psicanálise Clínica;
Missionária / Profª de Escola Bíblica Dominical.

PESQUISAS / IMAGENS
LIVROS / APOSTILAS / AULAS
VÍDEOS / VIDEOAULAS / SITES
ESCRITURAS BÍBLICAS

LEIA-ESTUDE CADA DIA MAIS E TERÁS FORÇAS DE SAIR DAS PRISÕES RELIGIOSAS!

A LEITURA BÍBLICA

- por Prof. Me. Pedro César Alves

Muitos (dos que acompanham as minhas publicações) poderão pensar que não estou mais a favor da leitura da Bíblia – pelo contrário: se possível, leia e medite – e aqui está a maior questão: *meditar*! Meditar quer dizer 'pensar sobre', e só posso pensar sobre a partir do momento que começo a estudar. Logo, estude a Bíblia, e para se entender / estudar, precisa-se pesquisar sobre. E você, prezado leitor, está pesquisando as leituras bíblicas que andas a fazer?

Sabemos que a Bíblia é o Livro Sagrado do Cristianismo (que contém a Palavra de Deus / ensinamentos – e eu acredito num Ser Superior, não acredito nas religiões) e é considerado um dos livros mais importantes da História da Humanidade (cito com certa reserva de entendimento). Se você ainda não se atentou, está composta por 66 livros (para os evangélicos), escritos por diferentes autores ao longo de um período de aproximadamente 1.500 anos. A Bíblia contém uma variedade de gêneros literários, incluindo histórias, poesia, profecia, leis e ensinamentos.

A importância de ler a Bíblia é significativa para os cristãos (independente da denominação religiosa), pois pode ser a fonte de sua fé e de orientação espiritual. A Bíblia fornece aos cristãos um conhecimento de Deus (do Deus cristão), de orientação para viver uma vida moral e ética.

Além de seu significado religioso (dado pelas denominações religiosas), a Bíblia também é importante para a cultura ocidental. Ela tem influenciado a Literatura, a Arte, a Música e a Filosofia ocidentais por séculos (Roma que o diga!). A Bíblia é uma fonte de sabedoria e inspiração para pessoas religiosas do cristianismo / seguem a Cristo.

OBS.: Os artigos assinados refletem a opinião do autor do mesmo e não necessariamente a opinião do Tabloide. Respeito é o melhor a fazer!

A leitura estimula o raciocínio, melhora o vocabulário, aprimora a capacidade interpretativa, além de proporcionar ao leitor um conhecimento amplo e diversificado sobre vários assuntos.

PRISÃO RELIGIOSA

NÃO SE DEIXE SER CONDUZIDO POR VÃS PALAVRAS

- por Prof. Me. Pedro César Alves

Não tenhas medo de ser chamado de 'desigrejado' pelos homens, mas para Cristo você não é!

Há tempos venho pesquisando, estudando '*algo a mais do que me ensinaram sobre religião*'. E como estudar é pesquisar, cada dia se aprende mais, cada dia formamos novos conceitos – e aqui estou eu a falar sobre.

Na Edição passada falei sobre a questão do 'desigrejado' / de alguns conceitos. Hoje vou dar continuidade, talvez por outros prismas da questão: 01) 'a falta de consideração dos membros de umas ou de outras determinadas religiões / denominações religiosas para com os que se afastam daquela denominação religiosa' (desculpe-me pela repetição, mas achei necessário para melhor compreensão); 02) e o que realmente é religião: que esqueceram de ler Tiago, capítulo 01, versículo 27, que diz: '*[27] A religião pura e imaculada para com Deus e Pai, é esta: Visitar os órfãos e as viúvas nas suas tribulações, e guardar-se da corrupção do mundo*'.

Muitos leitores citarão como respostas de suas apelações, justificações / e, ou, por falta de conhecimento (porque pouquíssimos estudam) – Hebreus, capítulo 10, versículo 25, diz: '[25] *Não deixando a nossa congregação, como é costume de alguns, antes admoestando-nos uns aos outros; e tanto mais, quanto vedes que se vai aproximando aquele dia*'. Ou seja, 'concordo' / e ao mesmo tempo contraponho: é interessante sim congregar, estar reunido como comunidade, criar vínculo (porque vivemos em sociedade), porém não cumprem o que Tiago, 01:27 nos ensina. E pior: quando um membro decide não congregar mais, o que fazem? Tentam resgatar através de visitas e, não conseguindo, alertam os outros sobre este deixando claro que 'não passa de um desertor sem causa, de uma ovelha negra' – sem seguir o mandamento do Mestre: '[34] *Um novo mandamento vos dou: Que vos ameis uns aos outros; como eu vos amei a vós, que também vós uns aos outros vos ameis. / [35] Nisto todos conhecerão que sois meus discípulos, se vos amardes uns aos outros*.' (João, capítulo 13, versículos 34-35) – ou está escrito que se não aceitar voltar, deixe-o do lado, ignore-o?

Estudando melhor – que é isso que precisamos fazer – não há religião 'deixada' como certa – melhor dizendo: nascemos sem religião! Entende-se a partir de Tiago, 01:27 que cuidar das viúvas e dos órfãos é primordial / essencial – ou seja, estar ligado ao 'projeto de Deus'. Seguido: fazer o que é correto / fugir das corrupções, dos erros do mundo'. Estamos no mundo (lembre-se disso sempre: não estamos fora dele, numa bolha como algumas denominações religiosas querem / e implantam em 'nossas cabeças' até chegar o uso pleno da razão) – porque fomos 'plantados aqui', porém temos que saber fazer as escolhas sobre o que praticar.

Sendo assim, a pergunta é: Por que as denominações religiosas e suas respectivas lideranças – que precisam ser os exemplos, (em sua maioria) não praticam? E não sejamos hipócritas ao dizer que praticamos (incluo-me!). Observe a sua cidade – porque você mora nela: há pessoas passando fome, sede, frio, sem roupas, sem lugar para passar a noite, etc. e há templos religiosos magníficos, não há? Ainda – e não podemos dizer que é uma questão que o governo que deve cuidar / porque Tiago relata, de forma social, que a religião 'pura' é fazer tais ações. E fazemos? (Ou, olhamos e passamos de largo? Ou, ainda, como já observamos: pessoas sem-teto deitadas em cobertas velhas às portas das igrejas?) – e sempre direi: me incluo nesta!

Claro que sair de uma denominação religiosa não é fácil (*e nem estou pedindo para você sair, estou pedindo para você estudar sobre*). Eu – de certa forma, estou mais fora do que dentro, ainda mais agora (após muitos estudos e pesquisas) – mas ainda não me libertei completamente. Ainda! – e continuo a estudar, e cada dia descubro mais que estou errado! Que me ensinaram errado – e não os culpo, porque também aprenderam assim... Mas: eu posso / e devo fazer a diferença! Isto é: ***eu posso mudar!***

Fechando, podemos citar que as prisões religiosas estão cada vez mais presentes em nosso dia a dia, porém, cabe a nós largá-la ou não – porque nascemos livres! - *que é um assunto para outro texto*.

INTOLERÂNCIA RELIGIOSA é um termo que descreve a atitude mental caracterizada pela falta de habilidade ou vontade em reconhecer e respeitar práticas e crenças religiosas de terceiros, ou a sua ausência. Pode-se constituir uma intolerância ideológica ou política, sendo que, ambas têm sido comuns através da história - ABORDAREMOS O ASSUNTO EM JANEIRO. (Atente-se para falar sobre o que você pensa sobre religião, sem citar *nome de denominações* - sem forçar, mas de forma esclarecedora!)

O MEU MESTRE JESUS CRISTO

- por Prof. Me. Pedro César Alves

Segundo o contexto da Religião Cristã (aquela firmada nos princípios deixados por Cristo – e nem sempre seguidos), o Mestre dos mestres é Jesus Cristo, pois seus ensinamentos são considerados a fonte da sabedoria e da verdade (quem crê n'Ele – seus seguidores, acreditam que Ele é o Filho de Deus, enviado ao mundo para salvar a humanidade).

De acordo com outros contextos, outras pessoas podem considerar outros indivíduos como Mestres dos mestres (por isso: muito cuidado com a 'intolerância religiosa'). Por exemplo, alguns podem considerar grandes filósofos, como Sócrates ou Platão, como mestres da sabedoria. Outros podem considerar grandes cientistas, como Albert Einstein ou Marie Curie, como mestres da inteligência. Ainda outros podem considerar grandes artistas, como Leonardo da Vinci ou Michelangelo, como mestres da criatividade.

Em última análise, a questão de quem é o Mestre dos mestres é uma questão de opinião pessoal: porque não há uma resposta certa ou errada - qualquer pessoa pode ser mestre, desde que tenha algo a ensinar aos outros. Um mestre pode ser um professor, um mentor, um líder ou simplesmente alguém que tenha adquirido um conhecimento ou habilidade que pode compartilhar com os outros (é importante ter um profundo conhecimento do assunto que se está ensinando).

Fechando, e para este que vos escreve neste momento, a questão de quem é o Mestre dos mestres é uma questão de minha perspectiva, da minha maneira de ver o mundo (porque cada um deve ter a sua): Jesus Cristo. Logo, as mudanças ocorrem pouco a pouco!

OS DEMÔNIOS (?)

- Prof. Me. Pedro César Alves

INTOLERÂNCIA RELIGIOSA: Lei Federal nº 11.635, de 2007

Outro dia lendo (estudando) me deparei com determinado assunto que, por sua vez – *os evangélicos (que é diferente de ser cristão)* – agem de má fé (com total intolerância religiosa): *demônios*.

Eu, como estudioso da fé cristã e de suas literaturas (baseada em Cristo e não nos homens, se assim você me entende, e se assim ainda me expresso – e muito menos em denominações religiosas), fiz os meus olhos viajarem por elas e, com sabedoria, percebi que os demônio existem em todas as culturas, mas os que se intitulam cristãos querem colocar 'o deus de outra religião' em sua como demônio. (*É correto?*)

Raciocinando um pouco mais – e com todo respeito (porque eu leio outras literaturas e fiz Pós-Graduação em Literatura Africana e Indígena) – os tais que se dizem evangélicos / cristãos buscam nas literaturas de outras crenças (por exemplo, de origem africanas) os deuses deles e colocam na crença cristã como demônios. *está certo*?

Claro que não! Total 'intolerância religiosa'. Vale lembrar que, principalmente as tais denominações *pentecostais e neopentecostais*, trouxeram para dentro de seus templos '*ritos*' destas religiões que dizem ser 'abomináveis', como certos tipos de danças, 'canela de fogo', 'reteté' entre outros!

É tão grande a hipocrisia (ou a falta de conhecimento – se não tem conhecimento é porque não estudam / e '*povo que se diz evangélicos são poucos os que estudam*') que merecem o total castigo do próprio 'Deus' que pregam, e das Leis Humanas - que estamos sob ela.

Lembre-se que '*Toda pessoa tem direito à liberdade de religião, consciência e pensamento*', é o que diz o artigo 18 da Declaração Universal dos Direitos Humanos, da qual o Brasil é um país signatário e, portanto, tem o compromisso de fazer valer esse direito em seu território. A Constituição Federal, no artigo 5º, VI, estipula ser inviolável a liberdade de consciência e de crença, assegurando o livre exercício dos cultos religiosos e garantindo, na forma da lei, a proteção aos locais de culto e as suas liturgias. E, vale destacar – também: O Dia Nacional de Combate à Intolerância Religiosa, 21 de Janeiro, instituído pela Lei Federal nº 11.635, de 2007 - (Calendário Cívico da União).

Fazendo um breve fechamento do assunto – porque '*intolerância religiosa*' tratarei com mais propriedade na próxima edição (Janeiro/2024) – deixo algumas reflexões aos leitores: se as lideranças autorizam em seus respectivos templos determinadas danças / ritos (como citei acima) que são usados em culturas que 'tais lideranças abominam', que chamam de demoníacas ('demônios'), por que deixam? / contradição / ou, será que não são eles mesmos / liderança se caracterizando do 'outro – mesmo que de forma mental não tão consciente (porque alguns, principalmente os de menor poder aquisitivo, não estudam, não pesquisam)' para se manifestar / manipular o povo ao longo dos anos e, posteriormente dizer: '*Graças a Deus, o demônio saiu!*' (usando o nome de 'Deus / Criador' em vão)? ***Perceba bem, prezado leitor, de que lado estás...***

NASCEMOS ATEU / SEM RELIGIÃO

- por Prof. Me. Pedro César Alves

Outro dia fui pego de surpresa ao estudar um pouco mais sobre religião / denominações religiosas – e destes estudos, como sempre digo – registro-os aqui. E a questão é que nascemos '*ateu*', isto é, ao nascermos não temos religião.

E, para você entender melhor, pense: uma criança quando nasce, não nasce falando / ela não tem idioma – ela vai aprender a falar / vai aprender um idioma de acordo com o que ensinarem a ela. A criança pode nascer em qualquer lugar deste Planeta, mas aprenderá o idioma de acordo com o que a ela for ensinado.

Compreendido isso, nascemos livres, sem religião, sem fardo algum de crença, de credo religioso. E, se nascemos assim – sem denominação religiosa / livres, por que nos prendem? Por que nos acorrentam às normas religiosas? (*O Mestre dos mestres nunca acorrentou ninguém*!) E nos prendem desde pequenos, e pense: 'nossa família' nos deu uma religiosidade sem que pudéssemos escolher – e pior: cheio de contravenções!

E o pior acontece quando não aceitamos (ou quando passamos a ter um olhar diferente sobre). E – imagine você, caro leitor, que um cidadão como eu que nasci praticamente 'dentro de uma igreja'! Imaginou? Pois é bem assim – e digo hoje (como já afirmei): não é fácil sair do Sistema Religioso! Tudo a seu tempo, e com conhecimento, vai se livrando dos fardos.

Retomando, se nascemos livres, por que nos colocar 'coleiras'? Se nascemos livres... E, acrescento, ainda – a questão da intolerância religiosa: 'que dizem que somente determinada religião serve e a outra não'... Hipócritas os que assim dizem! E ainda querem um lugar especial... (*não sei onde!?*)

OBSERVAÇÃO

Vale dizer que se não estivermos atentos dirão que somos os '*desviados, que não somos convertidos*' e etc. e tal – porém, o Sistema Religioso ensinou-os assim (e não adianta teimar com os 'cabeças fixadas em religião', e não no Mestre dos mestres). **Logo, fique atento!**

1º SORTEIO: 'PREGAÇÕES EDIFICANTES'

1º SORTEIO

'PREGAÇÕES EDIFICANTES'
Prof. Me. Pr. Pedro César Alves

Folhetim 'Essência Cristã' e
Folhetim 'Araçatuba e Região' ,

PARTICIPAÇÃO PELO SITE

www.aracatubaeregiao.com.br

*

RESULTADO DO SORTEIO

20/12/2023

MARIA LEONOR M. C. SALES

Entraremos em contato para a entrega do prêmio!

Não deixe de participar dos próximos sorteios... que será publicado na Edição de nº 22 (Janeiro / 2024).

PREGAÇÕES EDIFICANTES

Uma obra cristã de reflexão - todos os assuntos partindo de uma passagem bíblica - leitu-ra recomendada a todos, independente de religião.

CONFIRA OS TEMAS

01 - Gratidão
02 - Um menino nos nasceu
03 - A paz que Cristo nos dá
04 - Ele não me faltará
05 - Vá e faça o mesmo
06 - O milagre da vida
07 - A força da fé
08 - Finanças
09 - Usando a Fé para vencer
10 - Tudo me é lícito, mas...
11 - A importância de ler a Bíblia
12 - Jesus é a nossa melhor...
13 - A Bíblia entre os mais...
14 - Anjos são mensageiros
15 - Um apequena reflexão: Fé
16 - Amizade incondicional
17 - Busque a sabedoria
18 - Relacionamento...
19 - Fé e Esperança
20 - Zaqueu, o publicano

PEQUENAS COISAS A SEREM PENSADAS

NÃO QUERO QUE ME ACOMPANHES, APENAS ENTENDA

- Prof. Me. Pedro César Alves

Como citei antes – nascemos com a perspectiva de falar (porque somos humanos), mas sem idioma: aprendemos de acordo com o lugar em que formos criados; assim, também, a questão de religião: nascemos ateu (sem religião) e nos impuseram uma conforme o lugar / família que estivermos – as mudanças / escolhas, acontecerão posteriormente (e só acontecem a partir do momento que nos dispusemos a estudar).

Entre as muitas coisas que vou concretizando os meus pensamentos / os meus estudos sobre religião, vou tendo a plena certeza de que:

01) Não se mistura política e religião (apenar desta ser igual àquela), ou seja, ambas usam do termo convencer, persuadir, iludir, enganar – entre outros, para que o indivíduo permaneça neste ou naquele lado, nesta ou naquela política (partido / escolha), nesta ou naquela religião. (E tudo está firmado em 'belíssimas palavras' – falar é arte, tanto em política como em religião.)

2) Muitos citam que se faz necessário aceitar / abraçar a verdade bíblica sem questionar, ou seja, chamam de fé. Discordo plenamente: fé é algo que pode ser questionado, porque quem dos leitores que se diz ter fé usa a expressão bíblica, dirigindo-se a uma montanha e ela a ouve, e faz: '*Levanta-te daqui e se atire ao mar'*, poderia dizer que seria fé - e acabaria crendo! Quem?

03) Congregar: quando se lê Hebreus, capítulo 10, versículo 25 – devemos entender que devemos '*reunir como igreja*', não na igreja – sem placa denominacional. Já comentei: é bom estar reunidos, como comunidades (o ser humano vive em sociedade – vale lembrar!).

04) Ameaças / medo que as Igrejas fazem: ou seja, usaram os animais / gafanhoto para ser usado como 'demônio devorador' (dízimos). Caso 'não colabore', estará roubando ao Senhor – bela interpretação! – claro, ao bel-prazer (ou seja, estão cada dia mais com medo de ficarem sem sustento para 'as empresas / igrejas' que fundaram / ou que estão dando continuidade). Vale citar que 'igrejas' são 'empresas' que querem sugar o fiel (com raras exceções não são assim).

05) As Lideranças 'mais espertas' enxergam que determinados vídeos nas mais diversas plataformas estão ligando o 'star' (abrindo demais os olhos) em seus fiéis, e o medo chega (a conta chega): os fiéis estão aprendendo que não é a igreja que salva, mas sim o Mestre dos mestres – logo, querem 'abafar' tais vídeos. Verdade é que tais 'vídeos' abrem os olhos dos que já tinham dúvida sobre o assunto e proporciona a estes um incentivo a procurar de forma mais aprofundado o assunto – consequentemente: *maior conhecimento, menos engano*.

EU DEVIA TER VIVIDO MAIS

Olho para trás e vejo o tempo que passou. Foram tantos anos, tantas experiências, tantas pessoas que conheci. Mas ainda sinto que não vivi o suficiente.

'***D****evia ter amado mais. Devia ter chorado mais. Devia ter visto o sol nascer. Devia ter arriscado mais. E até errado mais. Ter feito o que eu queria fazer. (...) Devia ter me importado menos com os problemas pequenos. Ter morrido de amor*'.

Devia ter vivido mais intensamente. Devia ter aproveitado cada momento. Devia ter feito o que eu queria fazer, sem me preocupar com o que os outros iam pensar.

Mas agora é tarde demais. O tempo passou e não volta mais.

Só me resta uma coisa: aprender com o passado e viver o presente da melhor maneira possível.

Não quero mais me arrepender de nada. Quero viver cada momento com intensidade, sem medo de errar.

Quero aproveitar a vida ao máximo, pois sei que ela é curta.

Eu deveria ter vivido mais, mas ainda posso viver o que me resta da melhor maneira possível.

- Prof. Me. Pedro César Alves

REDES SOCIAIS - MUNDO ONLINE

MUNDO VASTO MUNDO - NAVEGAR É PRECISO, SEMPRE!

- Prof. Me. Pedro César Alves

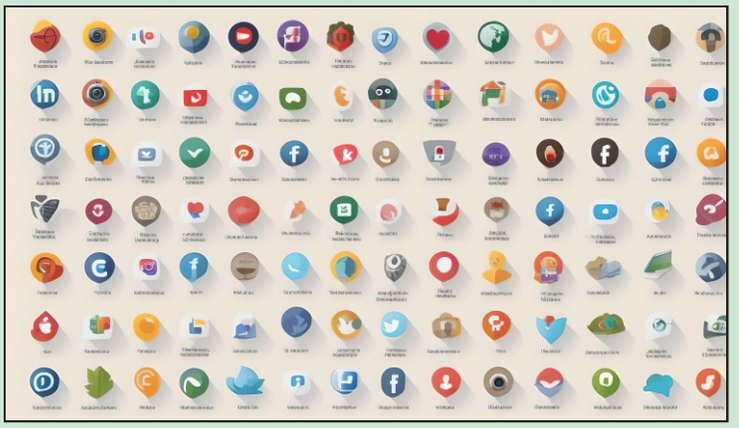

***'VOCÊ NÃO PODE MUDAR O VENTO, MAS PODE AJUSTAR AS VELAS DO BARCO PARA CHEGAR ONDE QUER'* (Confúcio)**

Sempre gostei de bisbilhotar as publicações dos amigos, das igrejas e noto que - *principalmente as igrejas*, não possuem uma dinâmica de publicação (com raras exceções).

Então, pensando nisso, seguem algumas dicas que podem ser postadas em qualquer Rede Social (internet), um ou dois banners por dia - para criar um '*banner*' não é difícil, o aplicactivo Canva facilita muito o trabalho:

01-O primeiro banner a ser divulgado de uma denominação religiosa: *dia e horário de todos os cultos da semana* (e, quando se tratar de eventos: atualizar a agenda, inserindo o evento com data e hora).

02-O segundo banner a ser divulgado de uma denominação religiosa: *dia e horário de cada culto da semana* (no dia).

03-Publique banner com a foto da Igreja atual / antiga (prédio / com endereço), de eventos e até mesmo fotos dos membros na Igreja (*lembre-se que, de certa forma, quando há pessoas nas fotos, tem a necessidade de pedir permissão / autorização*).

04-Publique banner com um vídeo de um culto da Igreja (*produza uma capa com uma imagem do evento / culto e coloque o link* - de preferência, com música).

05-Publique banner com depoimento de algum membro sobre alguma atividade / um peque-no relato de testemunho.

06-Publique banner com os dias que você / ou a liderança estiver em lives (estabeleça dias / hora: *a constância na atividade faz o público aumentar*).

07-Publique banner com frase motivacional / e ou até com versículos bíblicos.

A seguir, alguns eventos que poderão ser 'comemorados / partilhados / e até explicados' (conforme é apresentado nas escolas, na igreja - que também é uma escola, pode ser feito. Mês a mês (*seguindo o Calendário Sazonal*-2024):

01/01
Confraternização Universal
Dia Mundial da Paz
07/01
Dia da Liberdade de Cultos
21/01
Dia Mundial da Religião
24/01
Dia Internacional da Educação

14/02
Dia da Amizade
Dia Internacional de Doação de Livros (Doe uma Bíblia)

04/03
Dia Mundial da Oração
03/03 (1º Domingo do Mês)
Dia da Esposa do Pastor
08/03
Dia da Mulher
10/03
1º Culto Protestante no Brasil
11/03
Dia da Educação Cristã
29/03
Sexta-Feira Santa
30/03
Dia Mundial da Juventude
31/03
Páscoa

13/04
Dia do Jovem
27/04
Dia do Sacerdote
30/04
Dia Nacional da Mulher

01/05
Dia do Trabalho
12/05 (2º Domingo de Maio)
Dia das Mães
15/05
Dia Internacional das Famílias
30/05
Corpus Christi

03/06
Dia de Pentecostes
09/06 (2º Domingo de Junho)
Dia do Pastor
12/06
Dia dos Namorados
18/06
Aniversários das AD no Brasil

08/07
Dia do Diácono
13/07
Dia do Cantor
20/07
Dia do Amigo

26/07
Dia dos Avós
30/07
Dia Internacional da Amizade

04/08 (2º Domingo de Agosto)
Dia dos Pais
05/08
Dia do Presbítero
26/08
Dia do Jovem Cristão Evangélico

07/09
Dia da Independência do Brasil
10/09
Dia Nacional de Missões
17/09
Dia Nacional da Escola Bíblica
22/09
Dia da Juventude do Brasil
30/09
Dia da Bíblia

12/10
Dia das Crianças
15/10
Dia doProfessor
31/10
Dia da Reforma Protestante
(Reforma Luterana)

15/11
Dia da Proclamação da República
20/11
Dia da Consciência Negra
22/11
Dia do Músico
30/11
Dia Nacional do Evangélico
Dia do Teólogo

08/12
Dia Nacional da Família
17/12
Dia do Pastor Presbiteriano
25/12
Natal

Algumas datas sofrem alterações / ou duplicam, por exemplo:

LEI NO 10.335, DE 19 DE DEZEMBRO DE 2001

INSTITUI O DIA DA BÍBLIA

Art. 1o Fica instituído o Dia da Bíblia, a ser celebrado no segundo domingo do mês de dezembro de cada ano, em todo o território nacional.

VOCÊ PODE AJUSTAR AS VELAS!

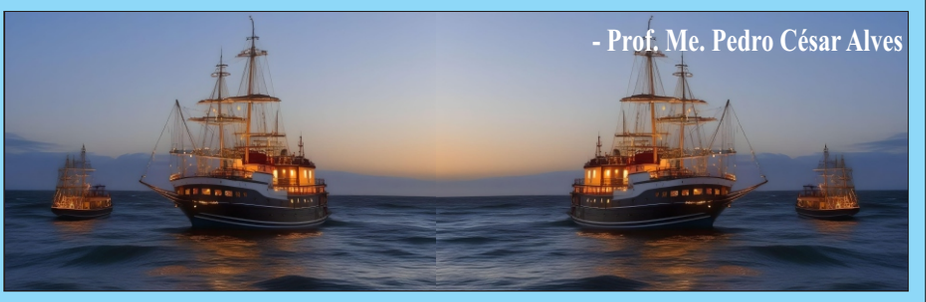

- Prof. Me. Pedro César Alves

A vida é como um oceano. Às vezes, o vento está a nosso favor, e a viagem é tranquila e prazerosa. Em outras ocasiões, o vento é contrário, e a jornada se torna mais desafiadora.

Mas, assim como um velejador experiente, podemos aprender a lidar com as adversidades. Não podemos mudar o vento, mas podemos ajustar as velas do nosso barco para seguirmos em frente, mesmo quando as condições são adversas.

Há coisas / situações que não podem ser mudadas – melhor é aceitar. É importante aceitar que nem sempre podemos controlar as circunstâncias externas. Foque no que está ao seu alcance (o que você pode fazer – por isso o Ser Maior / Deus / Criador lhe deu inteligência), e não desperdice energia com coisas que não pode mudar. Logo, tenha foco nos seus *objetivos, seja flexível, não desista*! Pensando melhor:

FOCO NOS SEUS OBJETIVOS

Mantenha-se focado nos seus objetivos, mesmo quando as coisas ficam difíceis. Lembre-se do que você quer alcançar, e use isso como motivação para seguir em frente (ou seja, se você quer ter uma igreja com muitos membros, seja constante em fazer o que está proposto aqui.).

SEJA FLEXÍVEL

Esteja preparado para mudar de curso, se necessário (lembre-se que o vento não muda, mas a posição da vela é possível de mudança). Às vezes, o melhor ajuste é mudar a direção da sua viagem (direção da viagem = várias redes sociais que podem ser exploradas).

NÃO DESISTA

Não importa o quão difícil as coisas pareçam (no começo tudo pode servir de obstáculos, mas...), não desista dos seus sonhos. Continue lutando (continue postando os banners), e eventualmente, gradativamente, você alcançará seus objetivos.

Lembre-se: *você não pode mudar o vento, mas pode ajustar as velas do seu barco*. Com determinação e perseverança, você pode alcançar qualquer coisa que desejar.

APLICAÇÕES PRÁTICAS

Essa frase pode ser aplicada a qualquer área da vida. Por exemplo, se você está enfrentando dificuldades financeiras, você pode ajustar as velas do seu barco reduzindo suas despesas ou procurando um emprego melhor. Se você está passando por uma separação, você pode ajustar as velas do seu barco focando no seu desenvolvimento pessoal ou procurando novos amigos. Se você está com poucos membros na Igreja, você pode '*ajustar*' chamando-as via banners.

A chave para usar essa frase com sabedoria é *identificar o que você pode controlar e o que você não pode controlar*. Uma vez que você tenha uma compreensão clara disso, você pode começar a ajustar as velas do seu barco para alcançar seus objetivos.

ESPIRITUALIDADE NECESSÁRIA

(...) O GRANDE EU SOU É AQUELE QUE ESTÁ EM OUTRA DIMENSÃO (...)

- Prof. Me. Pedro César Alves

Fiquei a pensar outro dia sobre o que é realmente ser, ou se sentir, um ser espiritual – logo, me veio à mente a palavra espiritualidade. Por definição de dicionário, temos: 'característica ou qualidade do que tem ou revela intensa atividade religiosa ou mística; religiosidade, misticismo; qualidade do que é espiritual'; ou ainda: 'pode ser entendida como o conjunto de crenças que traz vitalidade e significado aos eventos da vida, é a propensão humana para o interesse pelos outros e por si mesmo, ela atende à necessidade de encontrar razão e preenchimento na vida, assim como a necessidade de esperança e vontade para viver.' – depois destas pequenas definições, fiquei a pensar muito sobre o assunto.

Depois de algum tempo pensando: então, espiritualidade não depende de religião ou de crença – do meu ponto de vista, tendo as colocações acima, como 'necessidade de encontrar razão e preenchimento na vida' (talvez, a religião colabore – nada mais que isso). Antes – aprendi a partir dos meus estudos teológicos que religião serve para esclarecimentos (se você tiver a mente aberta), mas também para prisão (caso tenhas a mente fechada). Logo, espiritualidade passo a entender como uma conexão com algo maior que 'eu mesmo': uma conexão com o divino, com o sobrenatural. (Religião pode, ou não, ajudar – depende de como esta é colocada, depende de como você a assimila.)

De uns tempos para cá, passei a acreditar num Deus Sobrenatural. Mas, pode você dizer que Deus é sobrenatural – sim, mas depende de como acreditar n'Ele. Acreditar n'Ele sem religião é uma forma de não estar aprisionado a algo terreno – por isso que digo que, para este que vos escreve, o Grande Eu Sou é Aquele que está em outra dimensão (fora desta que vivemos). É algo que não é possível de explicação, mas de compreensão quando se está fora das 'grandes prisões religiosas'. Não sou contra nenhuma religiosidade / religião, mas cabe ao ser humano – quando necessário, ganhar tempo fora destas cadeias de 'amor prejudicial'.

A energia que emana do Poder Central (Cósmica) quando o ser humano consegue captar, deixa-o num controle maior que o faz ir além – sem muitas explicações (porque esta captação é tão particular, tão 'só sua', que ninguém conseguirá entender se você tentar explicar). E essa energia, quando atingida, são os primeiros passos para a busca de uma plenitude espiritual (espiritualidade), que só é possível a partir de grandes desligamentos pessoais do que é terreno em busca de grandes coisas universais. Ou seja, desligando-se de certas coisas terrenas (que cada um carrega o seu 'fardo'), busca-se as espirituais, universais – a energia cósmica.

Estas buscas – por si só, ou com auxílio de religiões – ensinamentos positivos (e não de prisões), só acontecem quando o ser humano muda sua maneira de pensar, ou seja, muda a maneira de 'encarar a vida' e tudo que há nela. Sair em busca da espiritualidade sem estar 'convertido / convencido' de que é necessária – é tudo em vão! A necessidade de mudanças tem que partir de dentro, do íntimo, para fora – e não por imposição. E pelo simples motivo de a espiritualidade ser ampla, livre, desprovida de regras e de limites. Ao sair em busca da espiritualidade deve-se ter a consciência de que estás na busca de enxergar mais além, mais além – mais além das fronteiras do olhar terreno.

Com toda certeza, ao buscar convicto a espiritualidade, esta lhe surgirá e proporcionará o que há de melhor em sua existência – porque ela (a espiritualidade) é o caminho, a verdade, a vida (lembras destas palavrinhas?). Porém, atente que não é um caminho curto e nem fácil – mas oferece respostas aos mais íntimos questionamentos humanos, e através destas respostas a esperança (re) surge, a motivação... – o despertar da consciência adormecida vem à tona! É o ressurgir da vida! Da vida plena – como sempre o ser humano sonhou – mas depende da busca de cada um.

- Prof. Me. PEDRO CÉSAR ALVES
Publicado em Jornal O LIBERAL REGIONAL
COLUNA 'ESCREVER... É ARTE'
CADERNO ETC, P. B3, em 06/12/2023

*'**A** energia que emana do Poder Central (Cósmica) quando o ser humano consegue captar, deixa-o num controle maior que o faz ir além.'* ***- pense!***

OS CICLOS QUE A VIDA OFERECE

OS ASHRAMAS (BRAHMACHARYA, GRIHASTHA, VANAPRASTHA E SANNYASA) LANÇAM SOBRE A VIDA HUMANA LUZES!

- Prof. Me. Pedro César Alves

Por mais que tentamos descomplicar a vida – não tem como: esta é feita de ciclos. Na visão mais simplista, podemos perceber que esta é um intricado tecido de ciclos entrelaçados, um constante fluir de fases e estágios que moldam nossa jornada. Pesquisando um pouco mais sobre a vida, a filosofia indiana (hinduísmo) oferece uma perspectiva rica sobre os ciclos da vida espiritual, destacando quatro etapas fundamentais conhecidas como Ashramas – que não apenas delineiam a jornada espiritual, mas também lançam luz sobre a natureza cíclica e transitória da existência humana.

Os Ashramas (Brahmacharya, Grihastha, Vanaprastha e Sannyasa) lançam sobre a vida humana luzes – pergunto: por que não atentar com mais eficiência para tais explicações, ainda mais dentro de uma cultura que estima-se ter mais de cinco mil anos? Os estágios da vida são conceitos essenciais na tradição hindu, delineando os estágios que um indivíduo atravessa ao longo de sua existência (e para nós não é diferente – temos estágios em nossa caminhada), cada um com seus próprios propósitos, responsabilidades e aprendizados.

O primeiro estágio, Brahmacharya, é o período de aprendizado e educação. Nessa fase, o foco está na instrução, no estudo, na aquisição de conhecimento e no desenvolvimento moral. É uma época dedicada ao crescimento intelectual e espiritual, geralmente na juventude. (Nota-se a importância familiar em proporcionar uma boa educação ao ser em crescimento.)

Em seguida, vem Grihastha, o estágio da vida familiar. Este ciclo se concentra na construção de relacionamentos, no casamento, na criação de uma família e na contribuição para a sociedade. Durante esse período, os indivíduos desempenham papéis vitais como pais, cônjuges e membros produtivos da comunidade. É um estágio de responsabilidade e compromisso. (Falta – e muito, em nossa sociedade brasileira; sabemos que há exceções, mas há situações que deixam a desejar – e o peso, com toda certeza, vem da fase anterior que não foi bem estruturada.)

O terceiro estágio, Vanaprastha, marca a transição da vida ativa para um período de recuo gradual. Nesta fase, os indivíduos se retiram das obrigações familiares e sociais, começando a se desapegar das responsabilidades mundanas. Eles buscam a contemplação espiritual, focando na autorreflexão, na renúncia gradual das posses materiais e no engajamento em práticas espirituais mais intensas. (Aqui – ainda mais profunda, é uma fase que poucos conseguirão atingir, ou melhor dizendo: uma fase que não conseguirão ter uma evolução satisfatória tendo em vista que se 'desligar' das coisas materiais em busca das espirituais é um pouco dolorosa – a evolução humana ainda está em fase em 'engatinhar' – principalmente nesta nossa cultura capitalista.)

Por fim, o estágio de Sannyasa, representando a renúncia total, é a fase em que o indivíduo se torna um renunciante. Aqui, a ênfase recai totalmente na busca espiritual e na libertação do ciclo de nascimentos e mortes. Os renunciantes dedicam-se inteiramente à busca da verdade suprema, desprendendo-se completamente dos laços terrenos e se dedicando à realização espiritual. (para a visão da sociedade brasileira – creio eu, que estamos muito distante ainda, e com poucas pessoas atingindo essa busca; ainda, acrescento, que renunciar a tudo é completamente difícil – não fomos educados para tal, porém, quando se deseja, pouco a pouco se alcança; faz-se necessário muito esforço para que esta fase se concretize satisfatoriamente, ou plenamente.)

Esses ciclos da vida espiritual refletem a ideia de que a vida é uma jornada cíclica, transitória, um processo de crescimento, aprendizado e evolução espiritual – que eu creio ser o mais importante. Esses estágios não são apenas lineares, mas sim espirais - somos convidados a viver cada fase com plenitude, aprendendo, crescendo e buscando a realização espiritual ao longo dessa jornada, pois cada ciclo informa e influencia os outros, proporcionando um entendimento mais profundo da existência humana. Sejamos gratos pelos ciclos que passamos (e, se possível, nos dediquemos mais a cada ciclo): é um processo extraordinário que a vida nos proporciona – um aprendizado ímpar!

- Prof. Me. PEDRO CÉSAR ALVES
Publicado em Jornal O LIBERAL REGIONAL
COLUNA 'ESCREVER... É ARTE'
CADERNO ETC, P. B3, em 13/12/2023

SONHOS CONCRETIZADOS

"Conceda-te conforme ao teu coração, e cumpra todo o teu plano" Salmos 20:4

O estado real em que a pessoa se encontra é a chave para concretizar o que se almeja. A vida de cada pessoa é um palco onde ela é a protagonista de sua história e tudo ao seu redor podem ser formados influenciados por atores coadjuvantes que atuam de forma a sugestionar situações que fazem parte de seus mundos, vivências, experiências individualizadas onde estes sonhos podem ser perpetuados nas diversas interações. Cabe a cada um, o devido posicionamento diante da experiência sugestionada.

"Vês aqui, hoje te tenho proposto a vida e o bem, e a morte e o mal" Deuteronômio 30:15

"Os céus e a terra tomo hoje por testemunhas contra vós, de que te tenho proposto a vida e a morte, a bênção e a maldição; escolhe pois a vida, para que vivas, tu e a tua descendência" Deuteronômio 30:19

Tudo é uma questão de escolha. Devemos fazer escolhas que irá proporcionar uma vida plena de conquistas e realizações e que foram formuladas por nossa própria vivência. O simples fato de deixarmos ser sugestionados implica em vivermos em outros palcos, o que nos torna coadjuvantes e deixamos de ser o protagonista de nossa história. Passamos a viver sonhos de outras pessoas; estaremos dando atenção e nos dedicando aos sonhos de outros atores.

No texto publicado no folheto anterior ('Essência Cristã' nº 20) com o título "CONCRETIZANDO OS SEUS SONHOS", Jacó poderia ter escolhido viver os sonhos de Labão e passar o resto de sua vida vivendo uma vida em sintonia com a de Labão, seguindo os seus passos; porém, como conhecedor da Palavra, soube se posicionar estrategicamente de forma a ter seus próprios planos com objetivos e metas em sintonia com os planos de Deus.

"Porque sou eu que conheço os planos que tenho para vocês', diz o Senhor, 'planos de fazê-los prosperar e não de causar dano, planos de dar a vocês esperança e um futuro" Jeremias 29:11

Desde já, tome o posicionamento de assumir o total controle de sua vida sem deixar ser influenciado por situações, circunstâncias e pessoas e passe a viver de forma centrada em seus sonhos, estabelecendo um plano com objetivos e metas de conquistas alinhadas com os planos de Deus. O ano de 2024 está aí, e junto com ele, sonhos, desejos e metas são retomados ou renovados, além de uma esperança revigorada com requintes de fé e a certeza de suas concretizações alinhadas com um propósito bem estabelecido e autêntico pois você é o protagonista de sua história. Feliz 2024!!!

"Deleita-te também no SENHOR, e te concederá os desejos do teu coração" Salmos (37:5)

JCMRodriX

ENTÃO É NATAL

Então, é Natal
E o que você fez?
O ano termina
E nasce outra vez

Então, é Natal
A festa Cristã
Do velho e do novo
Do amor como um todo

Então, bom Natal
E um Ano Novo também
Que seja feliz quem
Souber o que é o bem

Então, é Natal
Pro enfermo e pro são
Pro rico e pro pobre
Num só coração

Então, bom Natal
Pro branco e pro negro
Amarelo e vermelho
Pra paz, afinal

Então, bom Natal
E um Ano Novo também
Que seja feliz quem
Souber o que é o bem

Então, é Natal
O que a gente fez?
O ano termina
E começa outra vez

E então, é Natal
A festa Cristã
Do velho e do novo
Do amor como um todo

Então, bom Natal
E um Ano Novo também
Que seja feliz quem
Souber o que é o bem

Harehama, há quem ama
Harehama, ah

Então, é Natal
O que a gente fez?
O ano termina
E começa outra vez

Hiroshima
Nagasaki
Mururoa, ah

É Natal
É Natal
É Natal

SIMONE
(*intérprete*)

VALER A PENA

Fernanda Colli

Somos constantemente tomados pelas adversidades da vida. Incertezas nos consomem e enaltecem nossas dúvidas sobre os caminhos que desejamos trilhar. Muitas vezes a certeza de que estamos no caminho certo vem de pequenas ações refletidas através de nosso carma.

Percebemos que valeu a pena quando somos abraçados pelos nossos alunos, ouvimos palavras de carinho e desejos de um breve reencontro. Quando recebemos homenagens e mensagens referentes a todos os projetos e sonhos trabalhados e realizados no decorrer do ano. Ficamos gratos quando olhamos para trás e vemos o quanto de obstáculos conseguimos superar. Vale a pena quando mesmo ao encerrar um ciclo, saímos leve e com a missão de dever cumprido.

Eu sei o quanto é difícil nosso processo de desconstrução, evolução e eterna evolução, mas fazer valer a pena é a opção plausível para vivermos o mais próximo da felicidade. Que a gente acorde todos os dias com o desejo de fazer valer a pena sonhar, conquistar, amar e existir.

- por FERNANDA COLLI
Escritora, Pedagoga,
Psicopedagoga, Arte Educadora

HIPOCRISIA

O termo hipocrisia significa *fingimento, falsidade; fingir sentimentos, crenças, virtudes, que na realidade não possui*. É uma palavra que *deriva do latim e do grego e significava a representação no teatro*. O hipócrita *é alguém que oculta a realidade através de uma máscara de aparência*.

Após refletir sobre o primeiro parágrafo, concluímos que chegamos ao mundo da hipocrisia. Máscaras se tornaram tão recorrentes, quanto a legitimação dos apontamentos de quem as usa.

Para quem é hipócrita ou é conivente com a hipocrisia, valoriza a aparência, participa de reuniões para mostrar sua presença. Durante os eventos está lá, dividindo sua utilidade com um poste, mas está lá. Pessoas assim observam tudo ao seu redor para transformar cada flash numa oportunidade superficial de causar.

Fatidicamente, quem trabalha, realiza, acorda bem cedo acreditando em seus sonhos, utiliza suas poucas horas de descanso para contribuir com o outro, para ser mais útil para a sociedade e sim, são justamente essas pessoas julgadas e apontadas quase que o tempo todo. São questionadas sobre o porquê da não participação de fotos e eventos badalados ou então sobre não aparecer na reunião para dar tapinhas nas costas. Essas pessoas carregam um mundo nas costas. São essas pessoas que oportunizam hipócritas ficarem sentados julgando.

Tenho sido julgada ultimamente pela minha ausência em eventos e reuniões, mesmo que ela já fora previamente justificada. E por mais que você tenha tido um ano incrível, com realizações e conquistas, mascarados da hipocrisia vão perturbar a sua paz indagando sobre sua ausência para debater sobre o satélite que irá ser lançado em 2089.

Não dê bola para hipócritas. Não fomente a hipocrisia. Viva em paz com seus ideais. Enquanto as fotos e as reuniões acontecem, você está investindo em sua história. **Seja feliz.**

- por FERNANDA COLLI
Escritora, Pedagoga,
Psicopedagoga, Arte Educadora

POEMAS QUE TOCAM

Profª. Eliana Marques Ribeiro

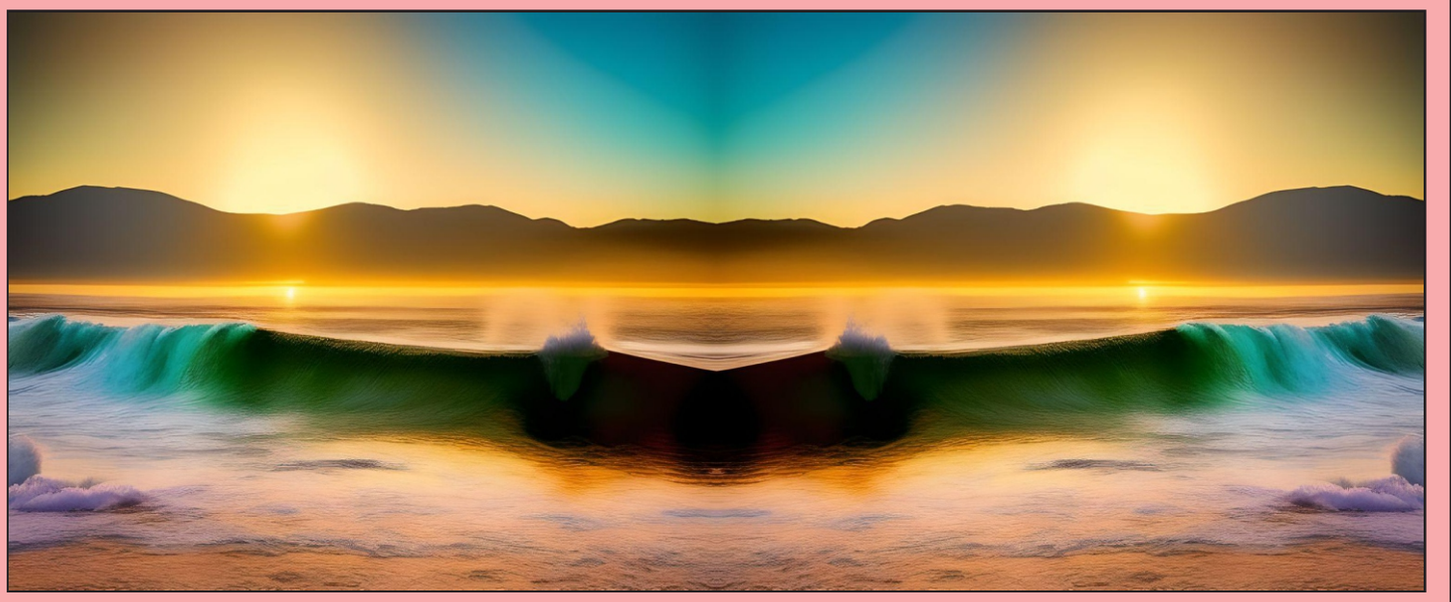

O EXISTIR

No vazio do nada,
Uma luz surgiu,
E da luz a vida,
E do amor o fluir.

O existir é um mistério,
Uma dádiva divina,
Um milagre da natureza,
Um sonho que se realiza.

É um dom a ser valorizado,
Uma oportunidade única,
Para amar, sorrir, chorar,
E aprender a viver.

É uma jornada de descobertas,
De desafios e conquistas,
De alegrias e tristezas,
De luz e sombra.

É um caminho a ser percorrido,
Com passos firmes e seguros,
Com fé e esperança,
Com amor e gratidão.

O existir é uma dádiva,
Que devemos aproveitar,
Com sabedoria e humildade,
Para fazer a diferença no mundo.

O existir é uma dádiva,
O existir é um dom, um mistério...
É uma jornada de conquistas,
De fé, amor, gratidão.

O OLHAR DA VIDA

A vida é um presente,
Uma dádiva divina,
Que devemos apreciar,
Com amor e gratidão.

É um momento único,
Que não voltará mais,
Por isso devemos aproveitar,
Cada segundo, cada instante.

Olhar a vida com amor,
É enxergar a beleza,
Que existe em tudo,
Mesmo nas coisas mais simples.

É ver o mundo com esperança,
E acreditar no futuro,
É viver cada dia,
Como se fosse o último.

O olhar da vida é um presente,
Que devemos valorizar,
É a oportunidade,
De sermos felizes.

O olhar da vida é puro e límpido,
Como a água de um rio cristalino,
É capaz de ver o que está oculto,
E de enxergar o que está perdido.

O olhar da vida é um dom divino,
Que nos permite ver a beleza do mundo,
E nos inspira a viver com amor,
E a fazer do mundo um lugar melhor.

ELIANA MARQUES

PREPARANDO PARA O REINO

Jesus, porém, disse: Deixai os meninos, e não os estorveis de vir a mim; porque dos tais é o reino dos céus. (Mateus 19:14)

A HISTÓRIA DO NASCIMENTO DE JESUS

4 Mas, vindo a plenitude dos tempos, Deus enviou seu Filho, nascido de mulher, nascido sob a lei, / 5 Para remir os que estavam debaixo da lei, a fim de recebermos a adoção de filhos.

(Gálatas, 04:04-05)

Há muito tempo, uma jovem chamada Maria morava em uma pequena cidade chamada Nazaré. Maria era uma jovem muito boa e obediente a Deus. Um dia, um anjo chamado Gabriel apareceu a Maria e lhe disse que ela teria um filho, e que esse filho seria o Salvador do mundo.

Maria ficou muito surpresa e perguntou ao anjo como isso seria possível, já que ela era virgem. O anjo respondeu que o Espírito Santo viria sobre ela e que o poder do Altíssimo a cobriria com sua sombra. Por isso, o menino que ela daria à luz seria santo e seria chamado de Filho de Deus.

Maria ficou muito feliz com a notícia e aceitou a vontade de Deus. Ela se casou com um homem chamado José.

Quando Maria estava grávida de quase nove meses, eles viajaram para Belém para fazer um censo. Quando chegaram, a cidade estava lotada de gente, e não havia lugar para eles ficarem. Então, eles foram para um estábulo, onde Maria deu à luz um menino.

Eles o envolveram em panos e o deitaram em uma manjedoura, porque não havia berço disponível. Naquela noite, pastores que estavam cuidando de seus rebanhos nas proximidades viram uma luz brilhante no céu e ouviram um coro de anjos cantando: "*Glória a Deus nas alturas, e paz na terra aos homens de boa vontade*!"

Alguns dias depois, três sábios do Oriente, guiados por uma estrela, vieram a Belém para visitar o menino Jesus. Eles o adoraram e lhe ofereceram presentes de ouro, incenso e mirra.

Jesus cresceu e se tornou um homem sábio e amoroso. Ele ensinou as pessoas sobre o amor de Deus e as ajudou a viver uma vida melhor. Ele morreu na cruz para salvar as pessoas do pecado, e ressuscitou três dias depois.

O nascimento de Jesus foi um evento muito importante na história do mundo. Ele é o Salvador do mundo, e seu nascimento trouxe esperança e alegria para todas as pessoas.

Nessa história aprendemos que Jesus nasceu para nos salvar do pecado. Ele é o Filho de Deus, e seu nascimento trouxe esperança e alegria para todas as pessoas.

AJUDE JOSÉ E MARIA A PROCURAREM UM LUGAR

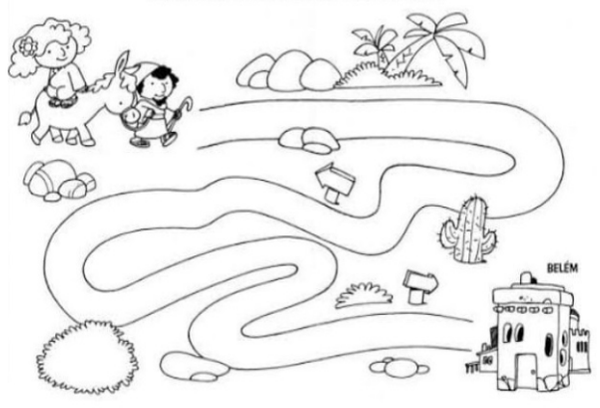

NASCEU JESUS

Tudo começou
Com Maria e José
Num lugar longe daqui
Chamado Nazaré

E Deus mandou para Maria
Um aviso pelo anjo Gabriel
Que ela então daria à luz
A um ser de lá do céu

Tiveram que fugir de Herodes
O rei da Judeia
Maria então foi conceber
Seu filho em Belém

No céu apareceram anjos
E uma estrela de intensa luz
Porque nasceu Jesus
Porque nasceu Jesus

Glória a Deus lá nas alturas
Paz na terra
Aos homens de boa vontade

Glória a Deus lá nas alturas
Se cumpriram as escrituras
Porque nasceu Jesus (...)

- Canção de Aline Barros